

Einrichtung des Raiffeisen E-Banking Software-Zertifikat für Mammot Software

Programm: **mammot FOX enterprise**
mammot FOX
Version: 2.1.5570.22176
Erstellungsdatum der Installationsanleitung: 20.10.2015

1. Das von Raiffeisen E-Banking gelieferte Zertifikat muss nicht zuerst auf dem Computer installiert werden. Es kann direkt mit Mammot eingelesen und installiert werden.

Das Client-Zertifikat an einem Ort mit Administratorenrechten speichern.

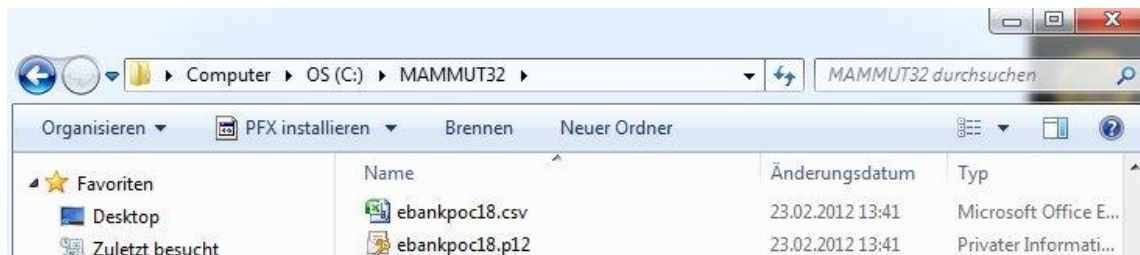

2. Das Client-Zertifikat mit dem Zahlungsprogramm verbinden

Mammot starten und unter **Bankverträge verwalten** auswählen

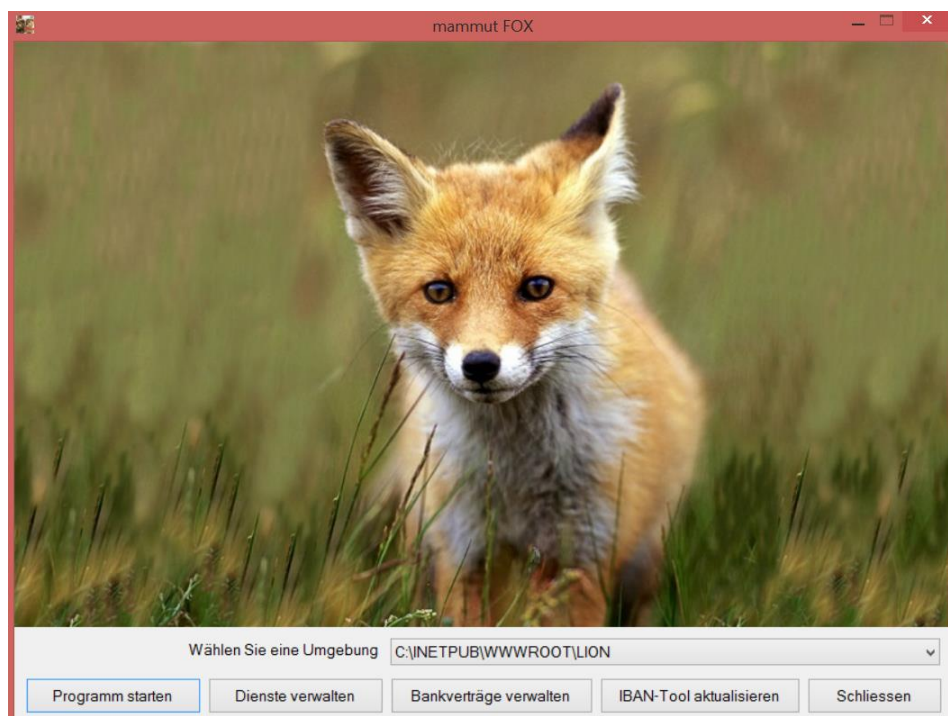

Auf **Neuen Vertrag anlegen** klicken.

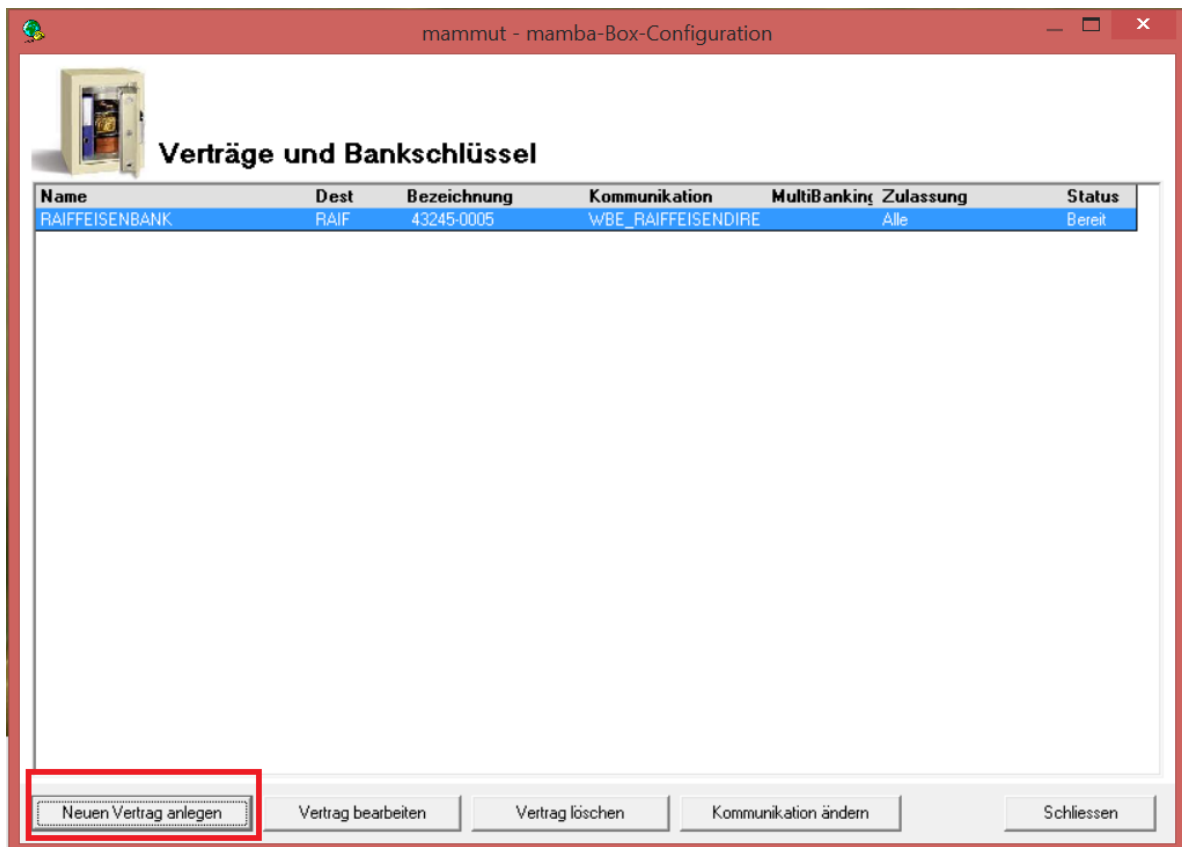

Wählen Sie **Raiffeisenbank** aus und geben Sie eine Vertragsbezeichnung ein. Danach auf **Übernehmen** klicken.

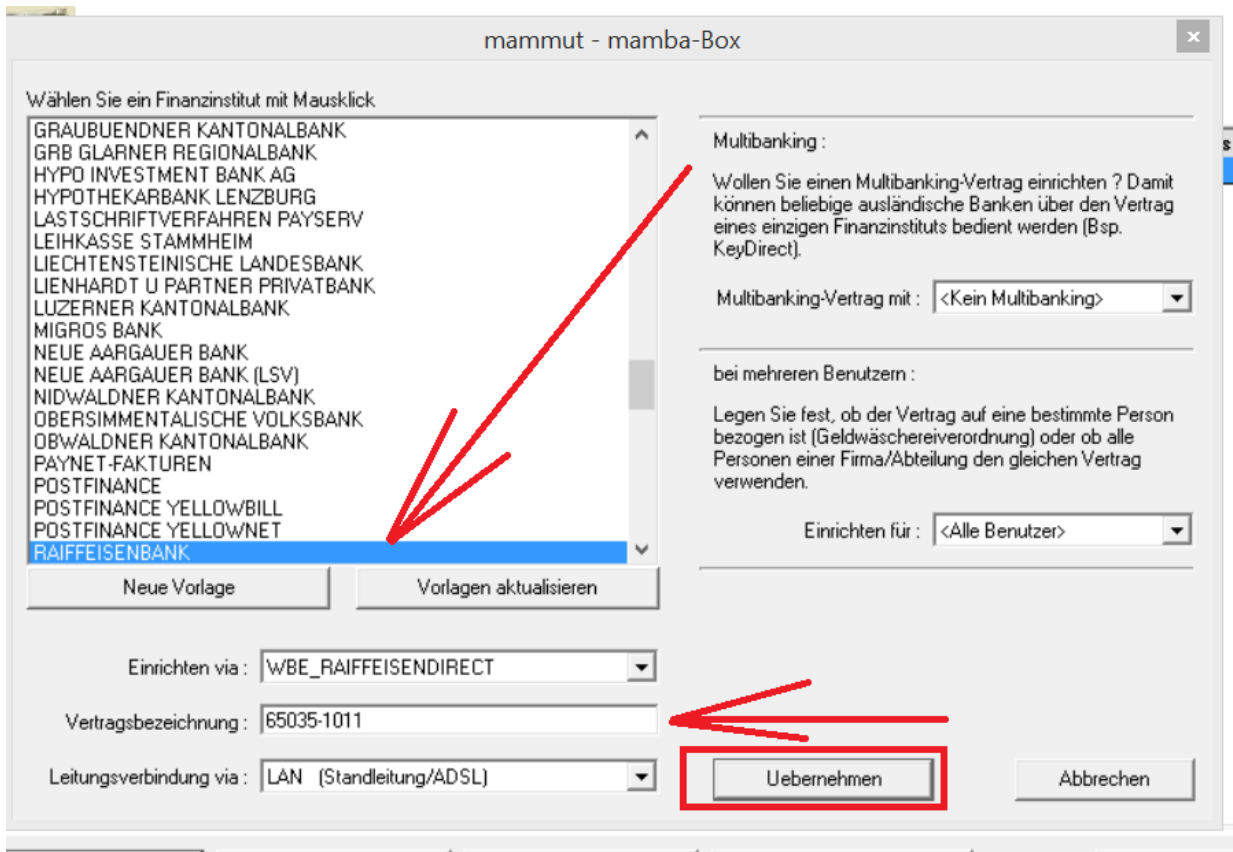

Prüfen Sie nochmals die Vertragseingaben und bestätigen Sie die Eingaben mit **weiter**.

- Verbindung :** RAI2 (with a button "Funktionen" next to it)
- RAIFFEISENBANK**
- Bezeichnung :** 65035-1011
- Plugin :** RaiffeisenDirect (WBE_RAIFFEISENDIRECT)
- Vertragsinhaber :** Alle Benutzer
- Arbeitsstation :** NOTEBOOKE540-2 (with a button "Hilfe" next to it)

At the bottom of the window, there are four buttons: "< zurück", "weiter >", "Fertig stellen >", and "Abbrechen". The "weiter >" button is highlighted with a red rectangle.

Bestätigen Sie diese Meldung mit **OK**.

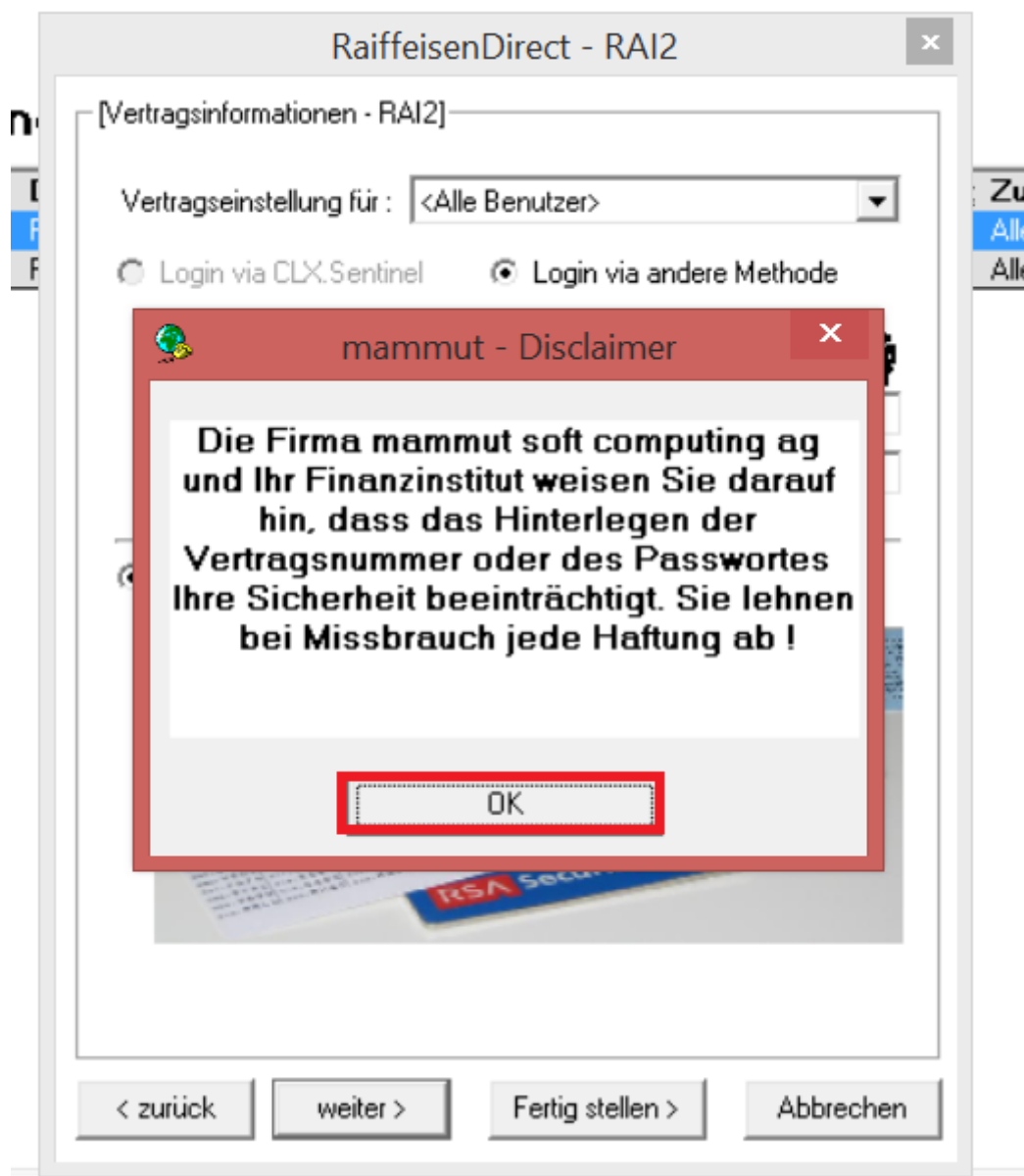

Geben Sie Ihre Zertifikatsangaben wie folgt ein:

1. **Vertragsnummer Ihres E-Banking Vertrags**
2. **Initialpasswort Ihres E-Banking Vertrags – entsprechend Passwortbrief**
3. **Setzen Sie ein neues Passwort**
4. **Wählen Sie Login via Zertifikat**
5. **Geben Sie die Sicherheitsschlüssel A und B entsprechend Ihrem Passwortbrief ein.**

RaiffeisenDirect - RAI2

[Vertragsinformationen - RAI2]

Vertragseinstellung für: <Alle Benutzer>

☐ Login via CLX.Sentinel ☒ Login via andere Methode

Vertrag: 65025-1011

Passwort: *****

Neues Passwort: *****

☐ Login via Streichliste ☒ Login via Zertifikat

Aktivierung A: Y2KJEMS9 Aktivierung B: 3CF9QTB

Client-Zertifikat (Pfad und Dateiname):

Zertifikats-Passwort:

Server-Zertifikat (Pfad und Dateiname):

< zurück weiter > Fertig stellen > Abbrechen

Vertrag bearbeiten Vertrag löschen Kommunikation ändern

Zulassu

Alle

Alle

Importieren Sie das Client-Zertifikat.

RaiffeisenDirect - RAI2

[Vertragsinformationen - RAI2]

Vertragseinstellung für : <Alle Benutzer>

☐ Login via CLX.Sentinel ☒ Login via andere Methode

Vertrag : 65025-1011

Passwort : *****

Neues Passwort : *****

☐ Login via Streichliste ☒ Login via Zertifikat

Aktivierung A : Y2KJEMS9 Aktivierung B : 3CF9QTB

Client-Zertifikat (Pfad und Dateiname) :

Zertifikats-Passwort :

Server-Zertifikat (Pfad und Dateiname) :

< zurück weiter > Fertig stellen > Abbrechen

Vertrag bearbeiten Vertrag löschen Kommunikation ändern

Wählen Sie das Zertifikat aus, das sie unter Punkt 1 gespeichert haben.

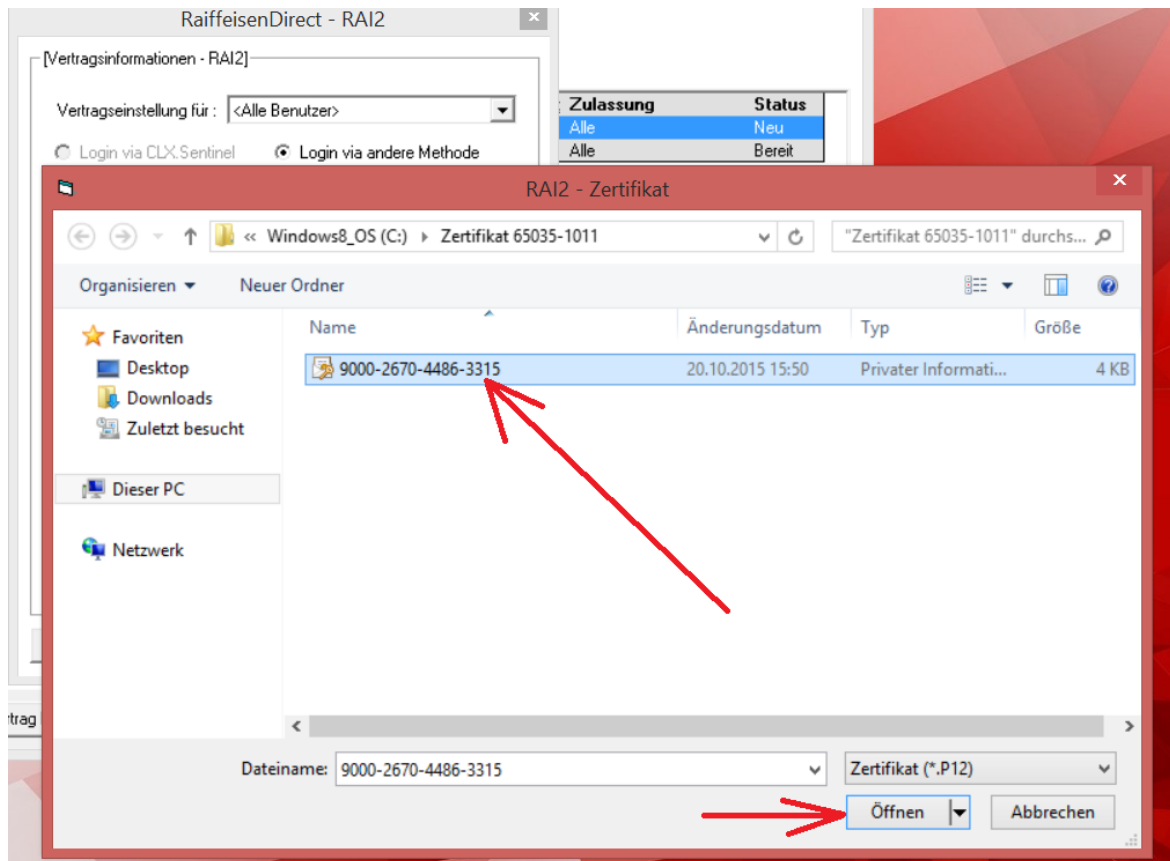

Wenn das Zertifikat auf Ihrem Computer nach dem Import ins Mammut gelöscht werden soll, wählen Sie ja. Wenn das Zertifikat auf Ihrem Computer nach dem Import ins Mammut NICHT gelöscht werden soll, wählen Sie nein.

Empfehlung: Nein wählen, falls die Installation nicht fehlerfrei durchlaufen sollte.

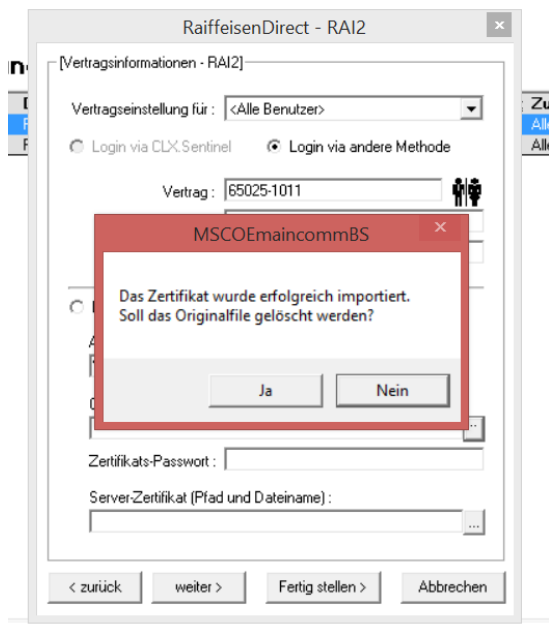

Wenn Sie das Zertifikat in der entsprechenden Zeile sehen können, geben sie zusätzlich das Passwort ein.

RaiffeisenDirect - RAI2

[Vertragsinformationen - RAI2]

Vertragseinstellung für : <Alle Benutzer>

☐ Login via CLX.Sentinel ☒ Login via andere Methode

Vertrag : 65025-1011

Passwort : xxxxxx

Neues Passwort : xxxxxx

☐ Login via Streichliste ☒ Login via Zertifikat

Aktivierung A Aktivierung B

Y2KJEMS9 3CF9QTB

Client-Zertifikat (Pfad und Dateiname) :

9000-2670-4486-3315.p12

Zertifikats-Passwort : xxxxxxxxxxxx

Server-Zertifikat (Pfad und Dateiname) :

< zurück weiter > Fertig stellen > Abbrechen

Klicken Sie nun auf das Server Zertifikat und wählen Sie den Ordner Webroot (C:\webroot)

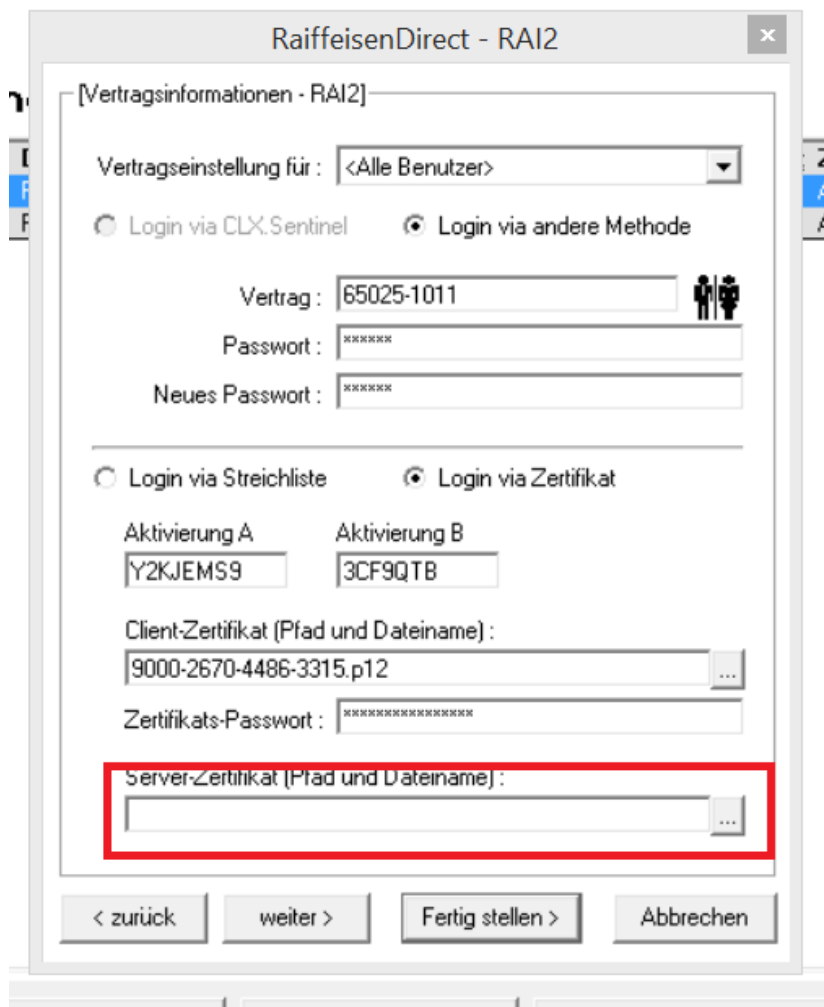

RaiffeisenDirect - RA12

[Vertragsinformationen - RA12]

Vertragseinstellung für: <Alle Benutzer>

☐ Login via CLX.Sentinel ☒ Login via andere Methode

Vertrag: 65025-1011

Passwort: *****

Neues Passwort: *****

☐ Login via Streichliste ☒ Login via Zertifikat

Aktivierung A: Y2KJEMS9 Aktivierung B: 3CF9QTB

Client-Zertifikat (Pfad und Dateiname): 9000-2670-4486-3315.p12

Zertifikats-Passwort: *****

Server-Zertifikat (Pfad und Dateiname):

< zurück weiter > Fertig stellen > Abbrechen

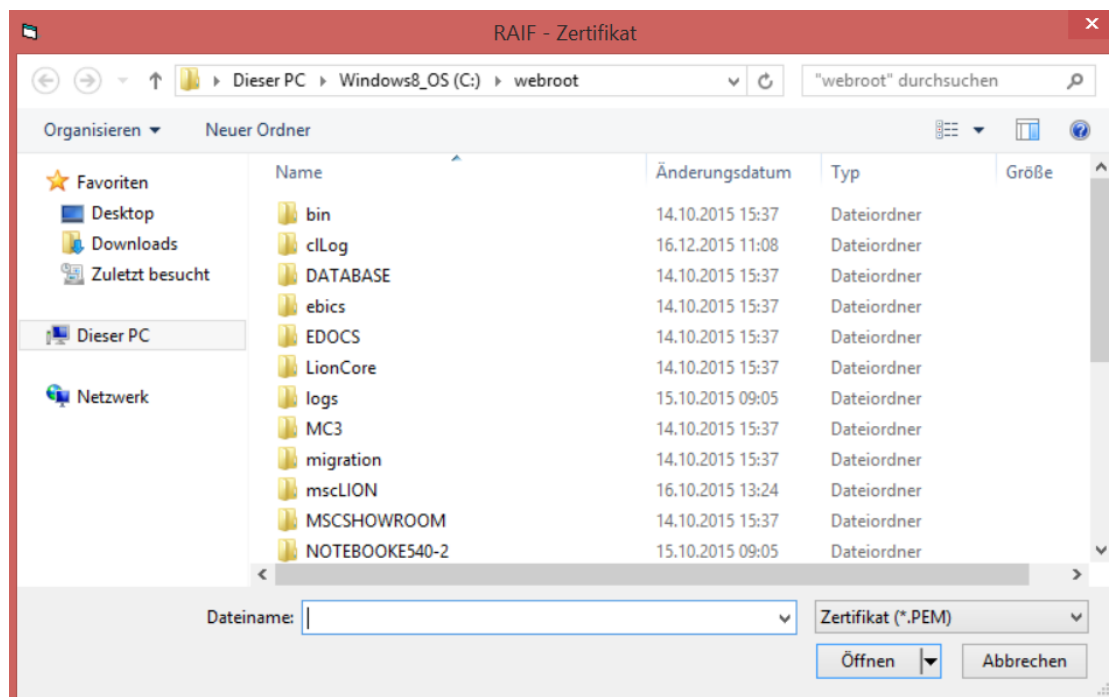

Aus dem Ordner Webroot importieren Sie bitte die Datei RAIFFEISEN.PEM.

RaiffeisenDirect - RAIF

[Vertragsinformationen - RAIF]

Vertrags-einstellung für: <Alle Benutzer>

☐ Login via CLX.Sentinel ☒ Login via andere Methode

Vertrag: 17447-1011

Passwort: xxxxxx

Neues Passwort:

☐ Login via Streichliste ☒ Login via Zertifikat

Aktivierung A Aktivierung B

Client-Zertifikat (Pfad und Dateiname): 9000-2689-3142-1397.p12

Zertifikats-Passwort: xxxxxxxxxxxx

Server-Zertifikat (Pfad und Dateiname): RAIFFEISEN.PEM

< zurück weiter > Fertig stellen > Abbrechen

Danach klicken Sie auf weiter.

RaiffeisenDirect - RAIF

[Vertragsinformationen - RAIF]

Vertrags-einstellung für: <Alle Benutzer>

☐ Login via CLX.Sentinel ☒ Login via andere Methode

Vertrag: 17447-1011

Passwort: xxxxxx

Neues Passwort:

☐ Login via Streichliste ☒ Login via Zertifikat

Aktivierung A Aktivierung B

Client-Zertifikat (Pfad und Dateiname): 9000-2689-3142-1397.p12

Zertifikats-Passwort: xxxxxxxxxxxx

Server-Zertifikat (Pfad und Dateiname): RAIFFEISEN.PEM

< zurück **weiter >** Fertig stellen > Abbrechen

Prüfen Sie folgende Einstellung:

TCP/IP-Adresse: **ebanking.raiffeisen.ch**

TCP/IP-Port: **443**

RaiffeisenDirect - RA12

[Arbeitsplatz - NOTEBOOKE540-2]

☒ Ich benütze eine Internetverbindung via
Standleitung oder ADSL

☐ Ich benütze eine Internetverbindung
über einen Modem-Provider Neu

Provider :

Telefon :

RAS-Benutzer :

RAS-Passwort :

URL des Bankrechners :

TCP/IP-Adresse :

TCP/IP-Port : Proxy-Einstellung

☐ Ich benütze keine Internet-Verbindung

< zurück weiter > Fertig stellen > Abbrechen

Klicken Sie auf das Schloss-Symbol:

RaiffeisenDirect - RA12

[Arbeitsplatz - NOTEBOOKE540-2]

☒ Ich benütze eine Internetverbindung via
Standleitung oder ADSL

☐ Ich benütze eine Internetverbindung
über einen Modem-Provider Neu

Provider :

Telefon :

RAS-Benutzer :

RAS-Passwort :

URL des Bankrechners :

TCP/IP-Adresse :

TCP/IP-Port : Proxy-Einstellung

☐ Ich benütze keine Internet-Verbindung

< zurück weiter > Fertig stellen > Abbrechen

Prüfen Sie folgende Einstellungen:

Server-Zertifikatsprüfung einschalten

/CN = ebanking.raiffeisen.ch

Klicken Sie anschliessend auf **Übernehmen**.

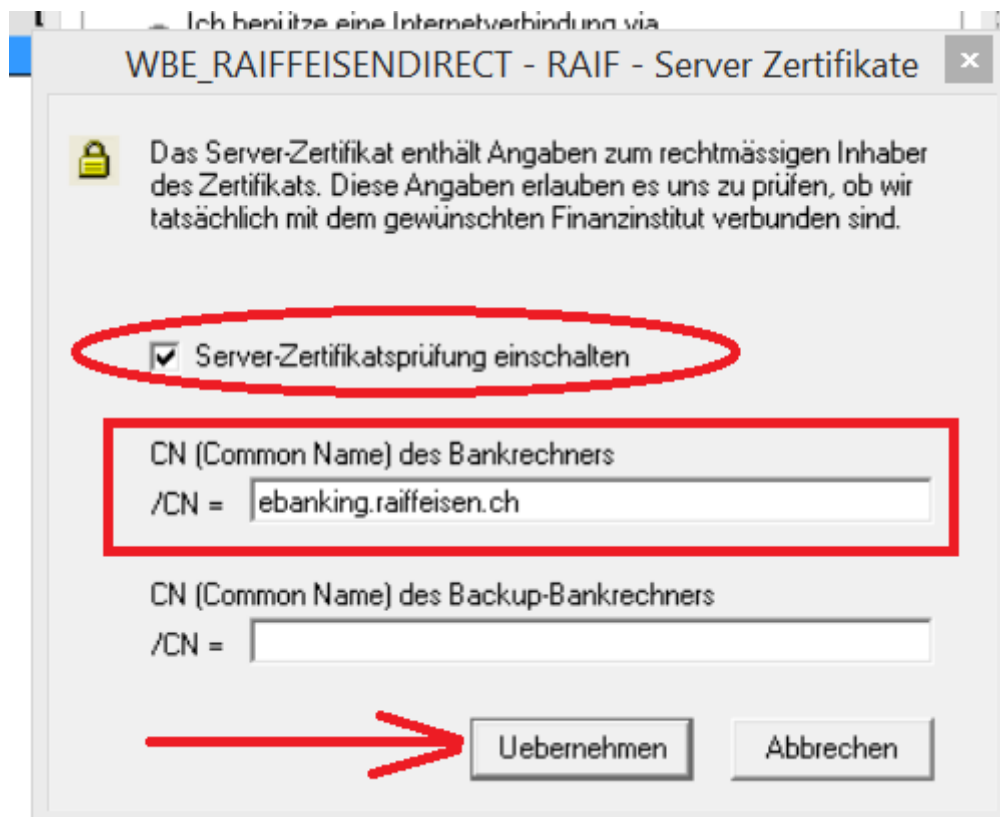

Klicken Sie auf **weiter**.

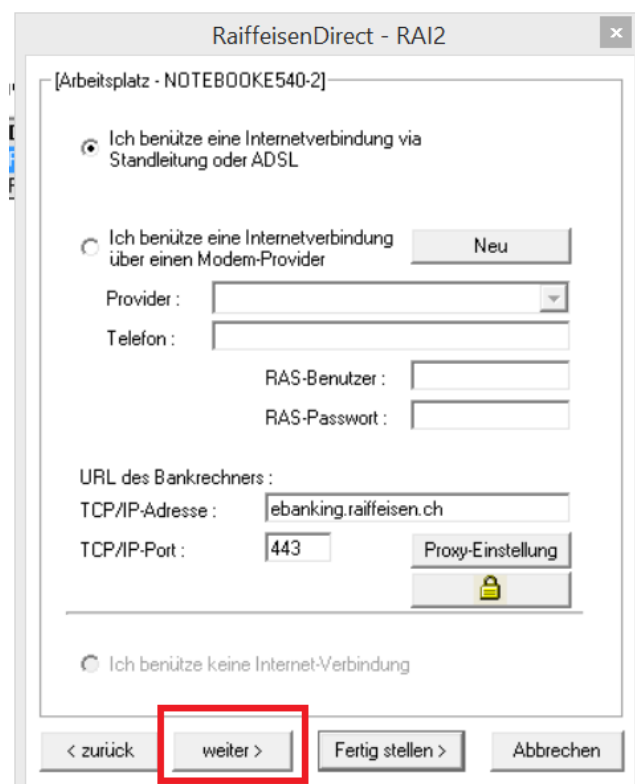

Klicken Sie auf **weiter**.

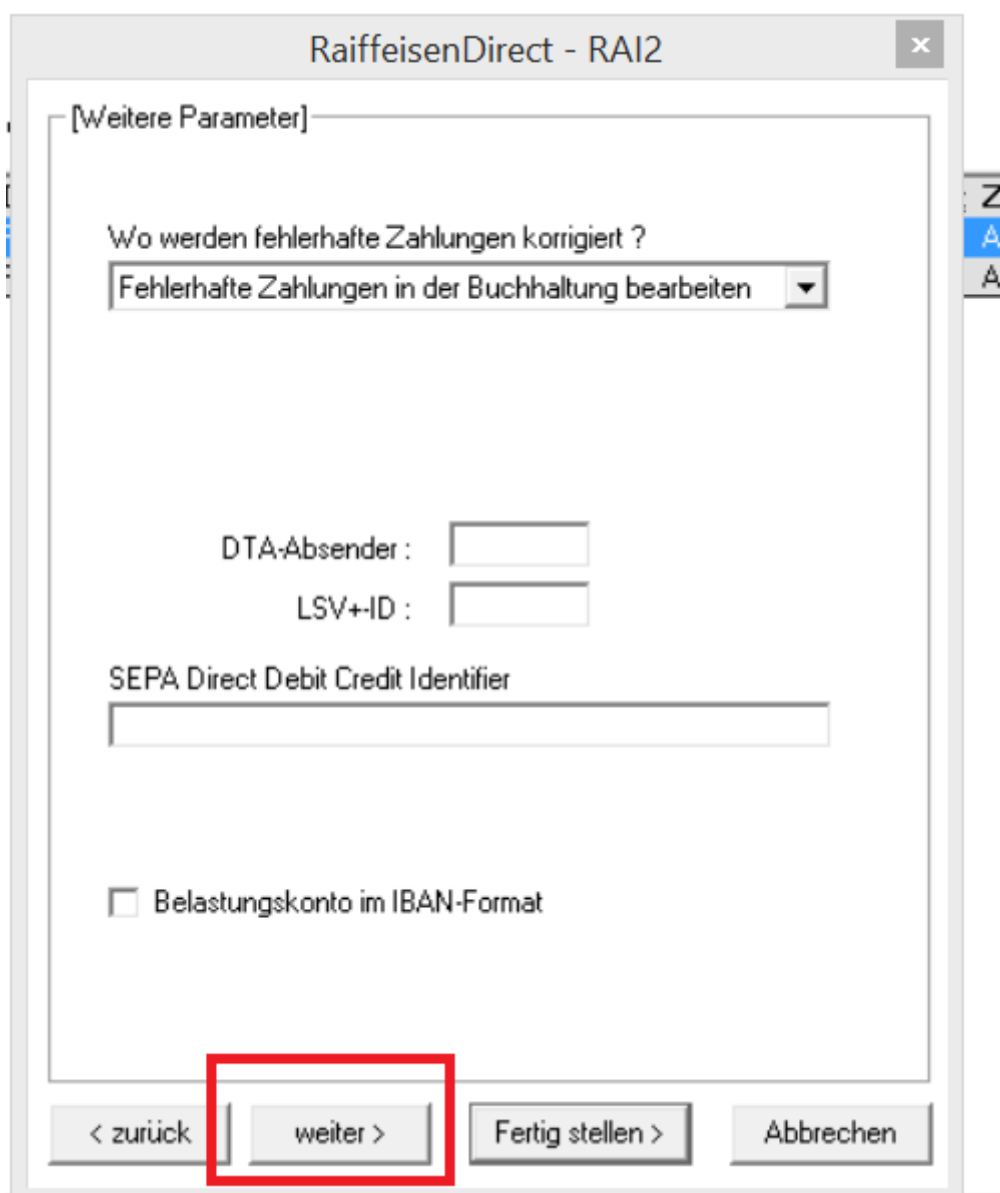

RaiffeisenDirect - RAI2

[Weitere Parameter]

Wo werden fehlerhafte Zahlungen korrigiert ?
Fehlerhafte Zahlungen in der Buchhaltung bearbeiten ▼

DTA-Absender :

LSV-ID :

SEPA Direct Debit Credit Identifier

☐ Belastungskonto im IBAN-Format

< zurück **weiter >** Fertig stellen > Abbrechen

Klicken Sie auf **Fertig stellen**.

- Pfad und Dateiname für DTA-Exportdatei : A:\DTALSV.DTA
- Pfad und Dateiname für LSV-Exportdatei : A:\DTALSV.LSV
- Pfad und Dateiname für SWIFT-Exportdatei : C:\TEMP\SWT\DTALSV.RFT
- Pfad und Dateiname für EZAG-Exportdatei : A:\PTTCRIA.SAD
- Pfad und Dateiname für Debit Direct-Exportdatei : A:\PTTCRIA.BAD
- Pfad für Save-Verzeichnis : C:\WebRoot\save\

At the bottom of the window, there are four buttons: "< zurück", "weiter >", "Fertig stellen >", and "Abbrechen". The "Fertig stellen >" button is highlighted with a red rectangular box.

3. Das Client-Zertifikat aktivieren und für das Raiffeisen E-Banking einsetzen

1. In Mammut Enterprise unter **Daten abholen > Daten abholen** auswählen.
2. Danach auf den neu angelegten E-Banking Vertrag klicken.
3. Die MT940-Daten abholen wählen und danach die Anfrage absenden.
4. Beim allerersten Loginversuch wird das Zertifikat aktiviert.
5. Es erfolgt nach der Aktivierung kein Download der Kontobewegung. Dazu muss nochmals eine Verbindung aufgebaut werden (ist nur beim ersten Login so).
6. Mit dem Download der Kontobewegungen haben Sie die Bestätigung, dass die Installation und Aktivierung des Client-Zertifikates erfolgreich war.