



Configuration du certificat logiciel e-banking Raiffeisen pour les logiciels Mammot

Programme: **mammot FOX enterprise**

mammot FOX

Version: 2.1.5570.22176

Date de création de l'instruction d'installation: 20.10.2015

1. Il n'est pas nécessaire d'installer d'abord le certificat fourni par l'e-banking Raiffeisen sur votre ordinateur. Ce dernier peut être directement lu et installé avec Mammot.

Enregistrez le certificat client sur un répertoire avec des droits d'administrateur.

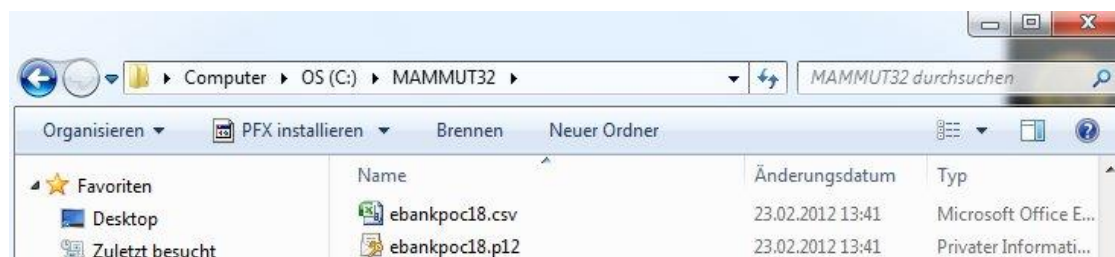

2. Lier le certificat client au programme de paiement

Démarrez Mammot et sélectionnez **Gérer les contrats bancaires**.

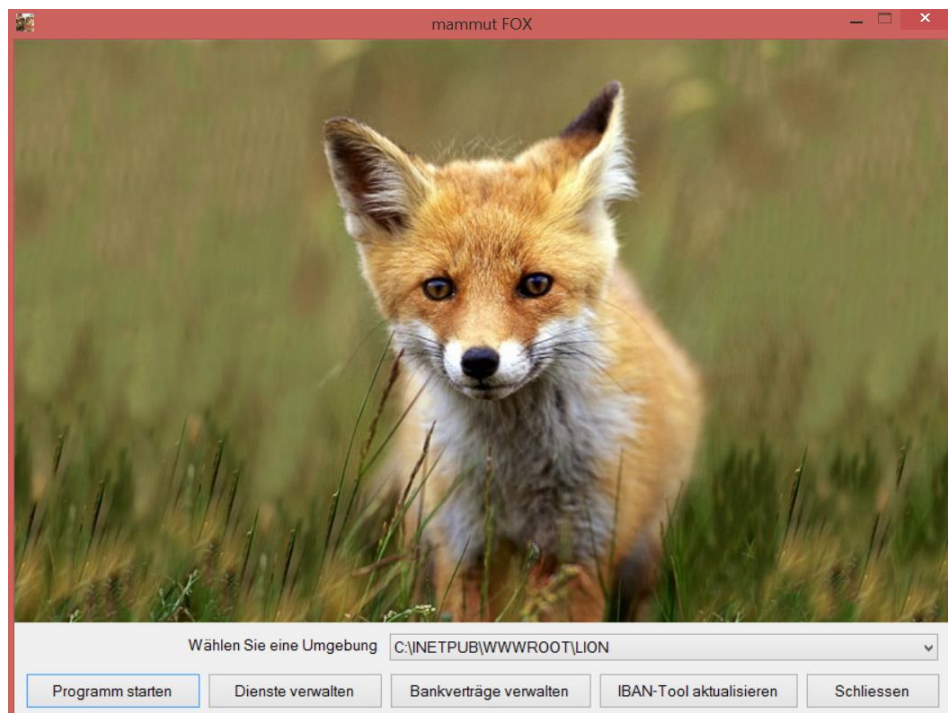

Cliquez sur **Créer un nouveau contrat**.

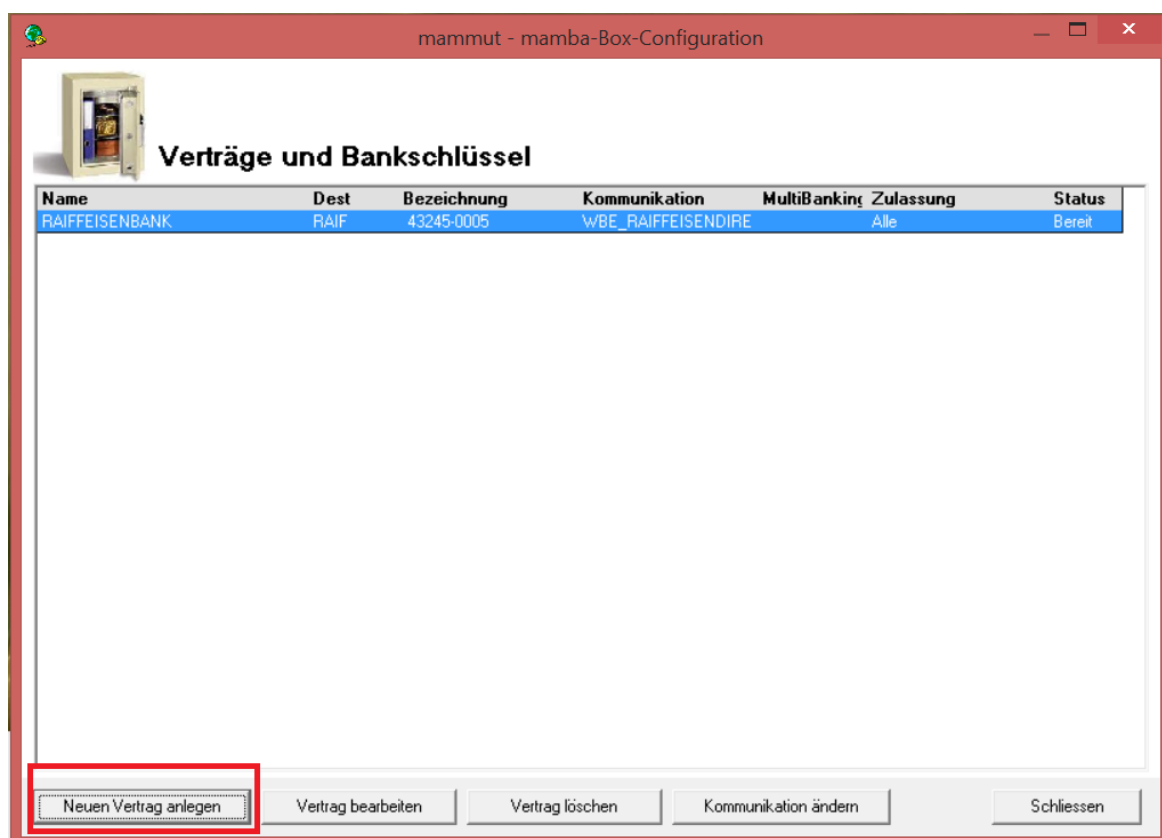

Sélectionnez votre **Banque Raiffeisen** et saisissez l'intitulé du contrat. Cliquez ensuite sur **Reprendre**.

Wählen Sie ein Finanzinstitut mit Mausklick

GRAUBUENDNER KANTONALBANK
GRB GLARNER REGIONALBANK
HYPO INVESTMENT BANK AG
HYPOTHEKARBANK LENZBURG
LASTSCHRIFTVERFAHREN PAYSERV
LEIHKASSE STAMMHEIM
LIECHTENSTEINISCHE LANDESBANK
LIENHARDT U PARTNER PRIVATBANK
LUZERNER KANTONALBANK
MIGROS BANK
NEUE AARGAUER BANK
NEUE AARGAUER BANK (LSV)
NIDWALDNER KANTONALBANK
OBERSIMMENTALISCHE VOLKSBANK
OBWALDNER KANTONALBANK
PAYNET-FAKTUREN
POSTFINANCE
POSTFINANCE YELLOWBILL
POSTFINANCE YELLOWNET
RAIFFEISENBANK

Neue Vorlage Vorlagen aktualisieren

Einrichten via : WBE_RAIFFEISENDIRECT

Vertragsbezeichnung : 65035-1011

Leitungsverbindung via : LAN (Standleitung/ADSL)

Uebernehmen Abbrechen

Multibanking :

Wollen Sie einen Multibanking-Vertrag einrichten ? Damit können beliebige ausländische Banken über den Vertrag eines einzigen Finanzinstituts bedient werden (Bsp. KeyDirect).

Multibanking-Vertrag mit : <Kein Multibanking>

bei mehreren Benutzern :

Legen Sie fest, ob der Vertrag auf eine bestimmte Person bezogen ist (Geldwäschereiverordnung) oder ob alle Personen einer Firma/Abteilung den gleichen Vertrag verwenden.

Einrichten für : <Alle Benutzer>

Vérifiez à nouveau vos saisies et confirmez-les en cliquant sur **Suivant**.



The screenshot shows a window titled "RaiffeisenDirect - RAI2". Inside, there is a tab labeled "[Allgemein]". The Raiffeisen logo is in the top right. The following settings are displayed:

- Verbindung: RAI2
- RAIFFEISENBANK
- Bezeichnung: 65035-1011
- Plugin: RaiffeisenDirect (wBE_RAIFFEISENDIRECT)
- Vertragsinhaber: Alle Benutzer
- Arbeitsstation: NOTEBOOKE540-2

Buttons include "Funktionen", "Hilfe", "< zurück", "weiter >", "Fertig stellen >", and "Abbrechen". The "weiter >" button is highlighted with a red rectangle.

Confirmez ce message en cliquant sur **OK**.

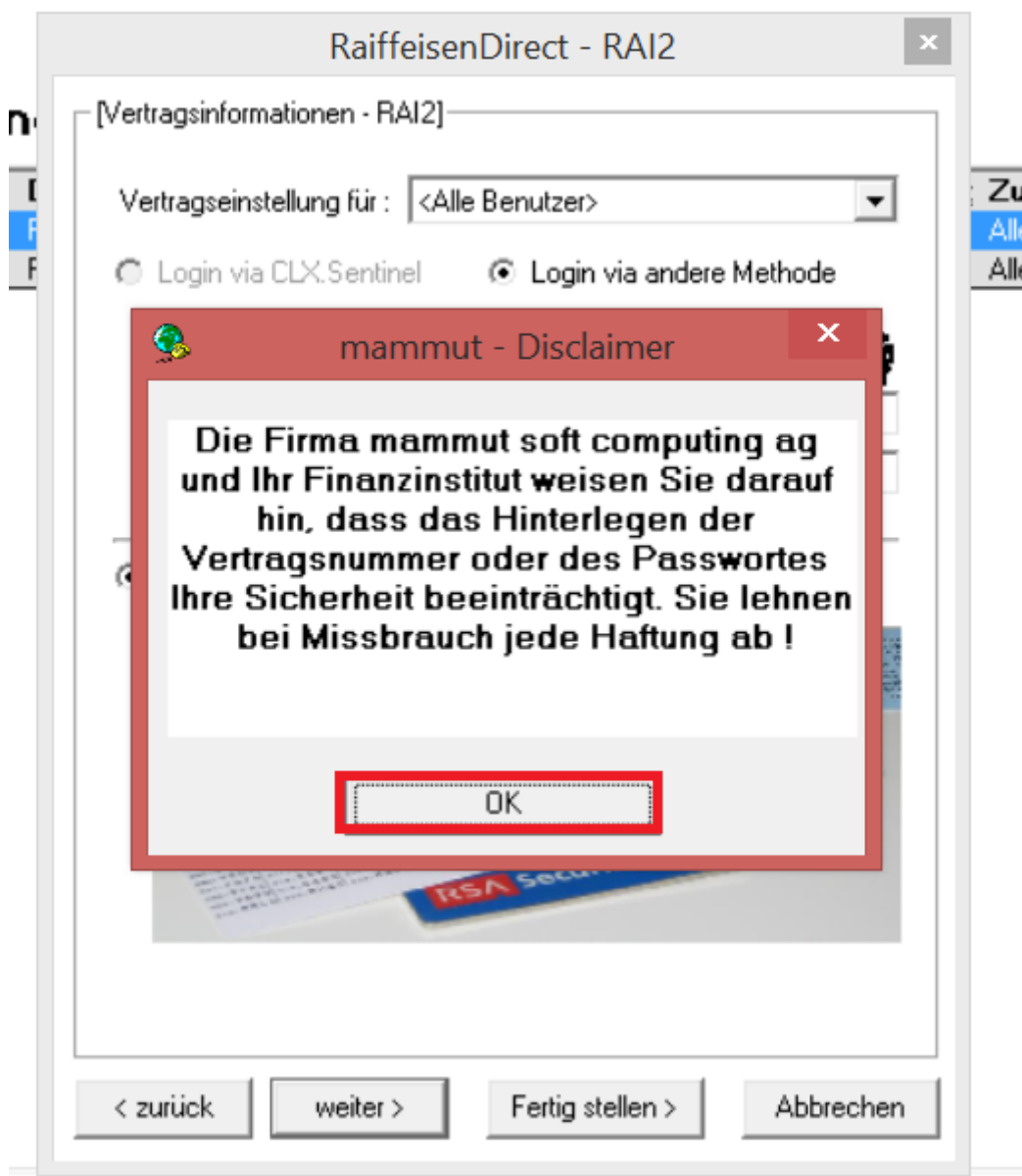

Saisissez les données du certificat comme suit:

1. **Numéro de votre contrat e-banking**
2. **Mot de passe initial de votre contrat e-banking – correspondant au courrier envoyé avec le mot de passe**
3. **Définissez un nouveau mot de passe**
4. **Choisissez la connexion via le certificat**
5. **Saisissez les clés de sécurité A et B correspondant au courrier que vous avez reçu avec le mot de passe.**

RaiffeisenDirect - RA12

[Vertragsinformationen - RA12]

Vertragseinstellung für : <Alle Benutzer>

☐ Login via CLX.Sentinel ☒ Login via andere Methode

Vertrag : 65025-1011

Passwort : *****

Neues Passwort : *****

☐ Login via Streichliste ☒ Login via Zertifikat

Aktivierung A : Y2KJEMS9

Aktivierung B : 3CF9QTB

Client-Zertifikat (Pfad und Dateiname) :

Zertifikats-Passwort :

Server-Zertifikat (Pfad und Dateiname) :

< zurück weiter > Fertig stellen > Abbrechen

Vertrag bearbeiten Vertrag löschen Kommunikation ändern

Zulassu

Alle

Alle

Importez le certificat client.

RaiffeisenDirect - RA12

[Vertragsinformationen - RA12]

Vertragseinstellung für : <Alle Benutzer>

☐ Login via CLX.Sentinel ☒ Login via andere Methode

Vertrag : 65025-1011

Passwort : *****

Neues Passwort : *****

☐ Login via Streichliste ☒ Login via Zertifikat

Aktivierung A : Y2KJEMS9 Aktivierung B : 3CF9QTB

Client-Zertifikat (Pfad und Dateiname) :

.....

Zertifikats-Passwort :

Server-Zertifikat (Pfad und Dateiname) :

.....

< zurück weiter > Fertig stellen > Abbrechen

Vertrag bearbeiten Vertrag löschen Kommunikation ändern

Sélectionnez le certificat que vous avez enregistré au point 1.

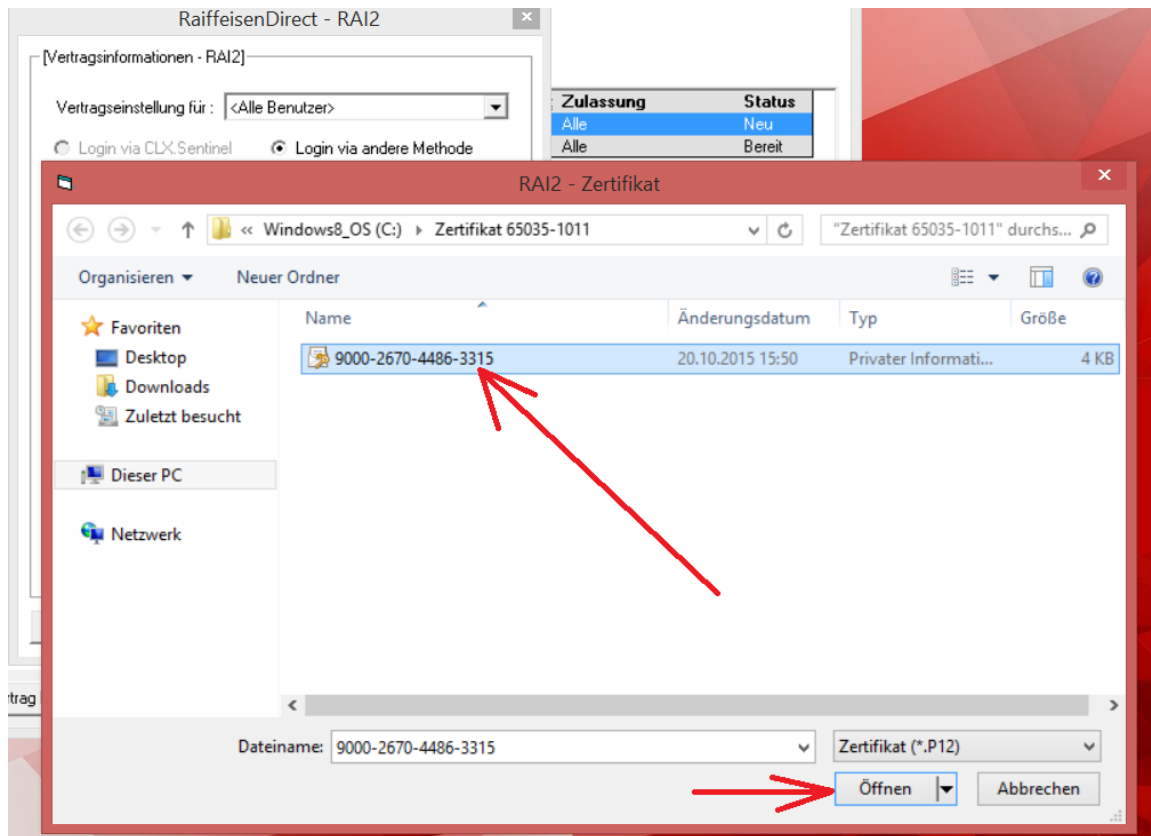

Si le certificat doit être supprimé de votre ordinateur après l'importation dans Mammut, sélectionnez Oui.
Si le certificat NE doit PAS être supprimé de votre ordinateur après son importation dans Mammut, sélectionnez Non.

Recommandation: sélectionnez Non si l'installation ne se déroule pas sans erreurs.

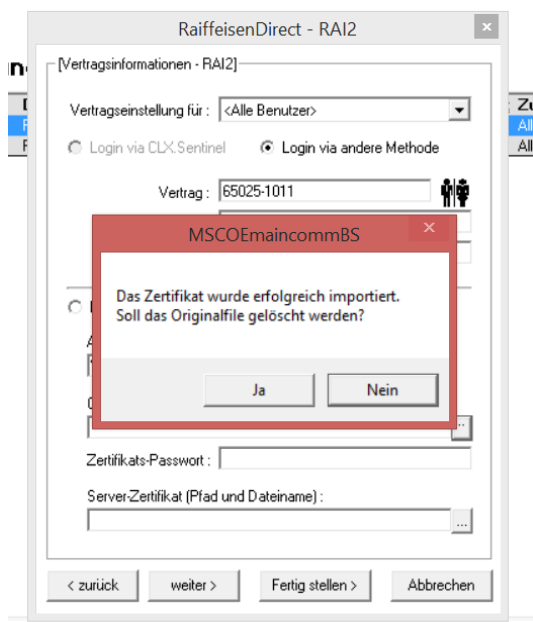

Si vous pouvez voir le certificat sur la ligne correspondante, saisissez également le mot de passe.

RaiffeisenDirect - RAI2

[Vertragsinformationen - RAI2]

Vertragseinstellung für : <Alle Benutzer>

☐ Login via CLX.Sentinel ☒ Login via andere Methode

Vertrag : 65025-1011

Passwort :

Neues Passwort :

☐ Login via Streichliste ☒ Login via Zertifikat

Aktivierung A Aktivierung B

Y2KJEMS9 3CF9QTB

Client-Zertifikat (Pfad und Dateiname) : 9000-2670-4486-3315.p12

Zertifikats-Passwort :

Server-Zertifikat (Pfad und Dateiname) :

< zurück weiter > Fertig stellen > Abbrechen

Cliquez alors sur le certificat serveur et sélectionnez le dossier Webroot (C:\webroot)

RaiffeisenDirect - RAI2

[Vertragsinformationen - RAI2]

Vertragseinstellung für: <Alle Benutzer>

☐ Login via CLX.Sentinel ☒ Login via andere Methode

Vertrag: 65025-1011

Passwort: *****

Neues Passwort: *****

☐ Login via Streichliste ☒ Login via Zertifikat

Aktivierung A: Y2KJEMS9 Aktivierung B: 3CF9QTB

Client-Zertifikat (Pfad und Dateiname): 9000-2670-4486-3315.p12

Zertifikats-Passwort: *****

Server-Zertifikat (Pfad und Dateiname):

< zurück weiter > Fertig stellen > Abbrechen

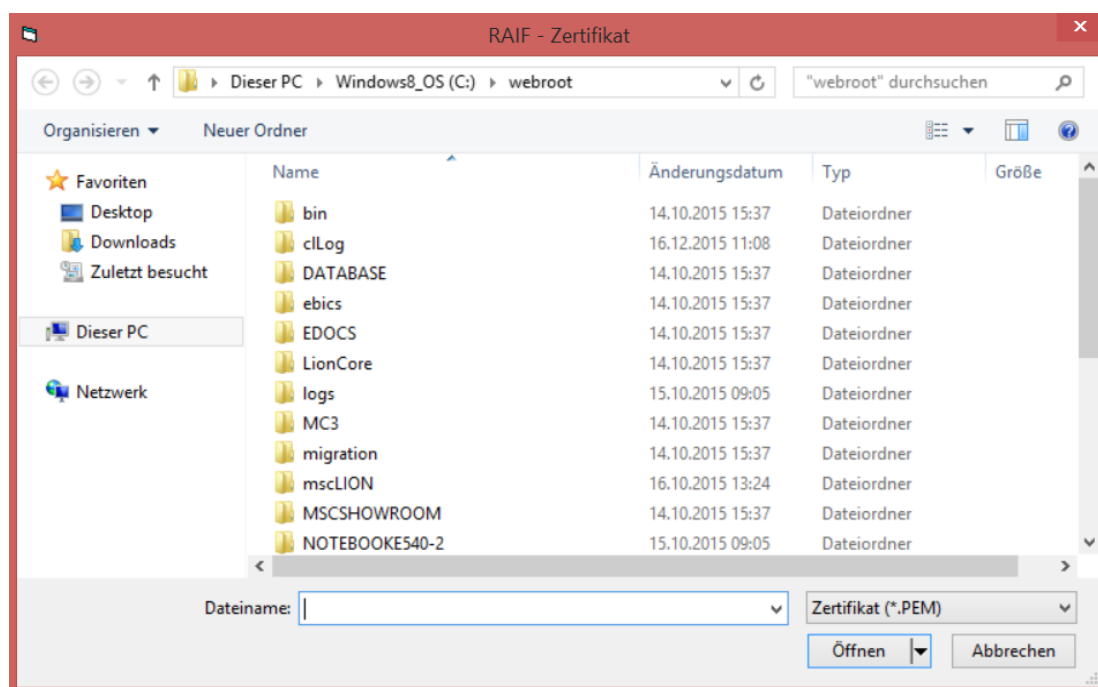

Importez le fichier RAIFFEISEN.PEM à partir du répertoire Webroot.

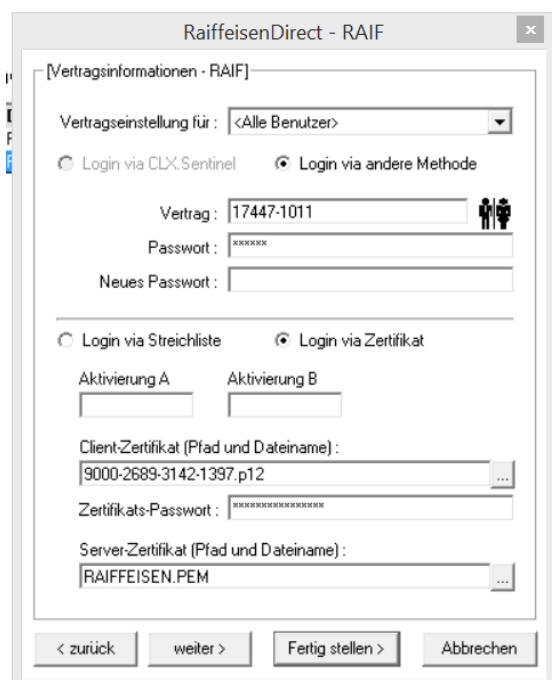

Cliquez ensuite sur Suivant.

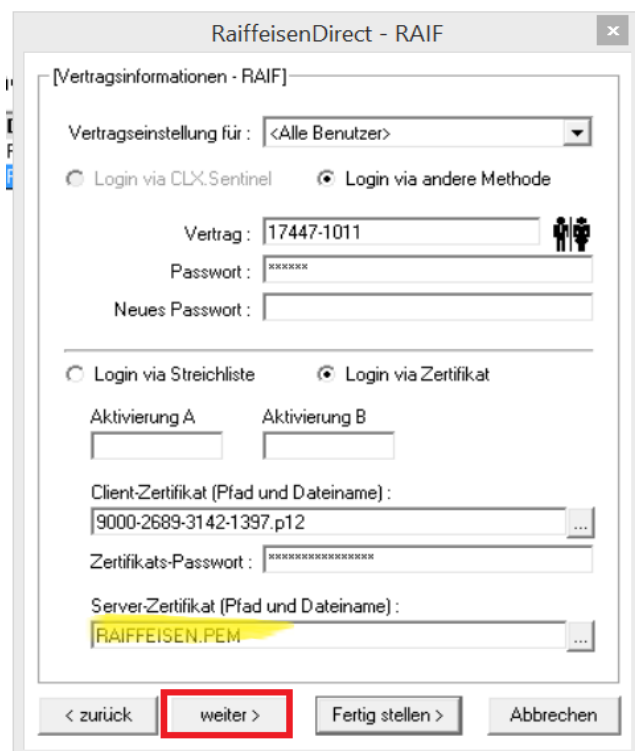

Vérifiez le paramètre suivant:

Adresse TCP/IP: ebanking.raiffeisen.ch

Port TCP/IP: 443

RaiffeisenDirect - RA12

[Arbeitsplatz - NOTEBOOKE540-2]

☒ Ich benütze eine Internetverbindung via
Standleitung oder ADSL

☐ Ich benütze eine Internetverbindung
über einen Modem-Provider Neu

Provider :

Telefon :

RAS-Benutzer :

RAS-Passwort :

URL des Bankrechners :
TCP/IP-Adresse :
TCP/IP-Port : Proxy-Einstellung

☐ Ich benütze keine Internet-Verbindung

< zurück weiter > Fertig stellen > Abbrechen

Cliquez sur le symbole du cadenas:

RaiffeisenDirect - RA12

[Arbeitsplatz - NOTEBOOKE540-2]

☒ Ich benütze eine Internetverbindung via Standleitung oder ADSL

☐ Ich benütze eine Internetverbindung über einen Modem-Provider Neu

Provider :

Telefon :

RAS-Benutzer :

RAS-Passwort :

URL des Bankrechners :

TCP/IP-Adresse :

TCP/IP-Port : Proxy-Einstellung

☐ Ich benütze keine Internet-Verbindung

< zurück weiter > Fertig stellen > Abbrechen

Vérifiez les paramètres suivants:

Activer la vérification du certificat serveur

/CN = ebanking.raiffeisen.ch

Cliquez enfin sur **Reprendre**.

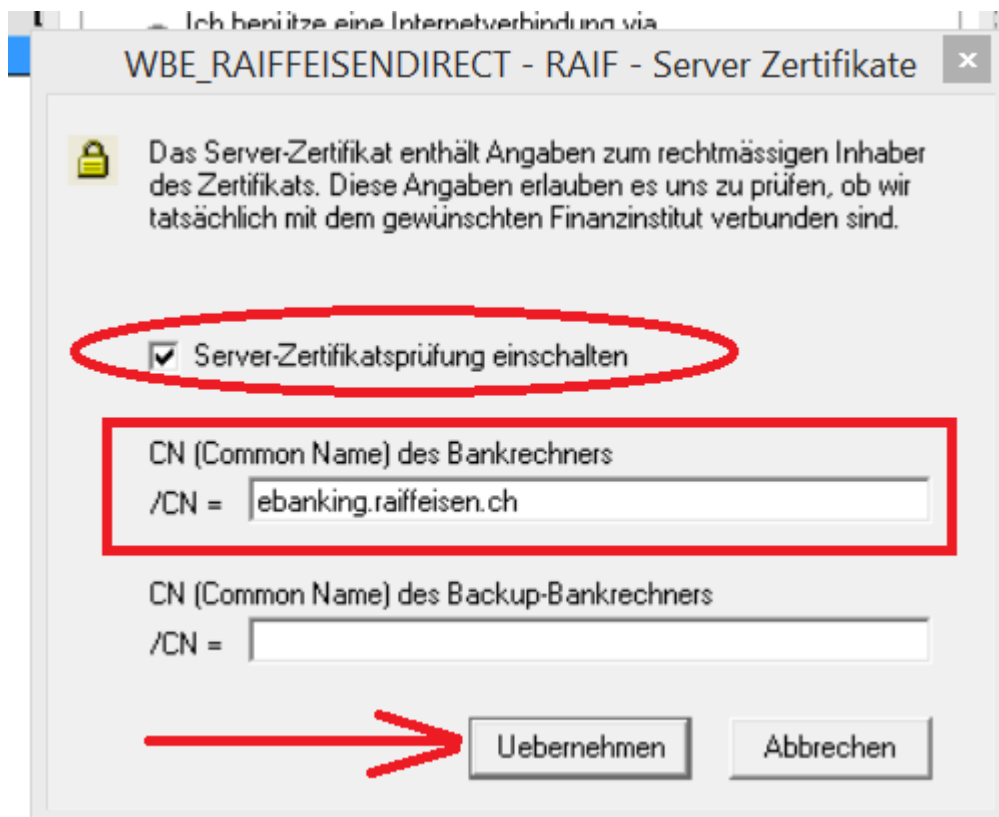

Cliquez sur **Suivant**.

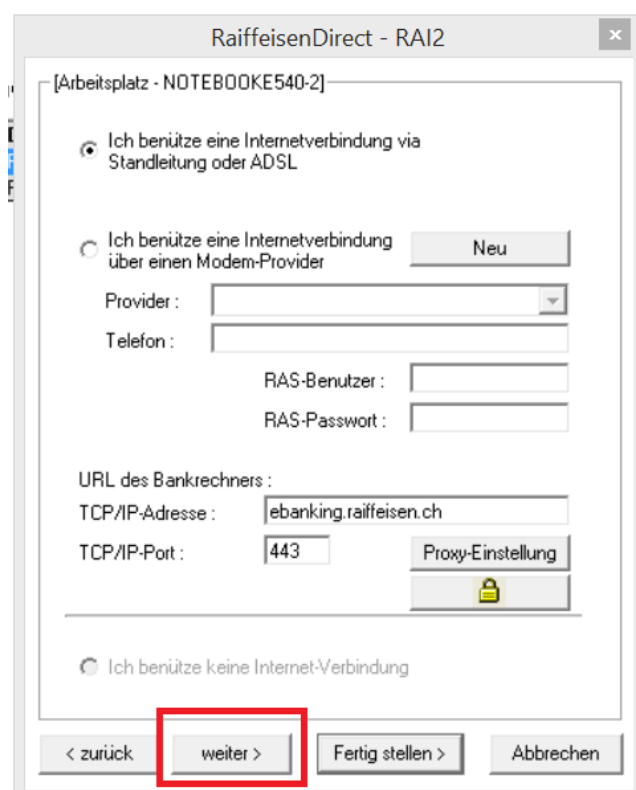

Cliquez sur **Suivant**.

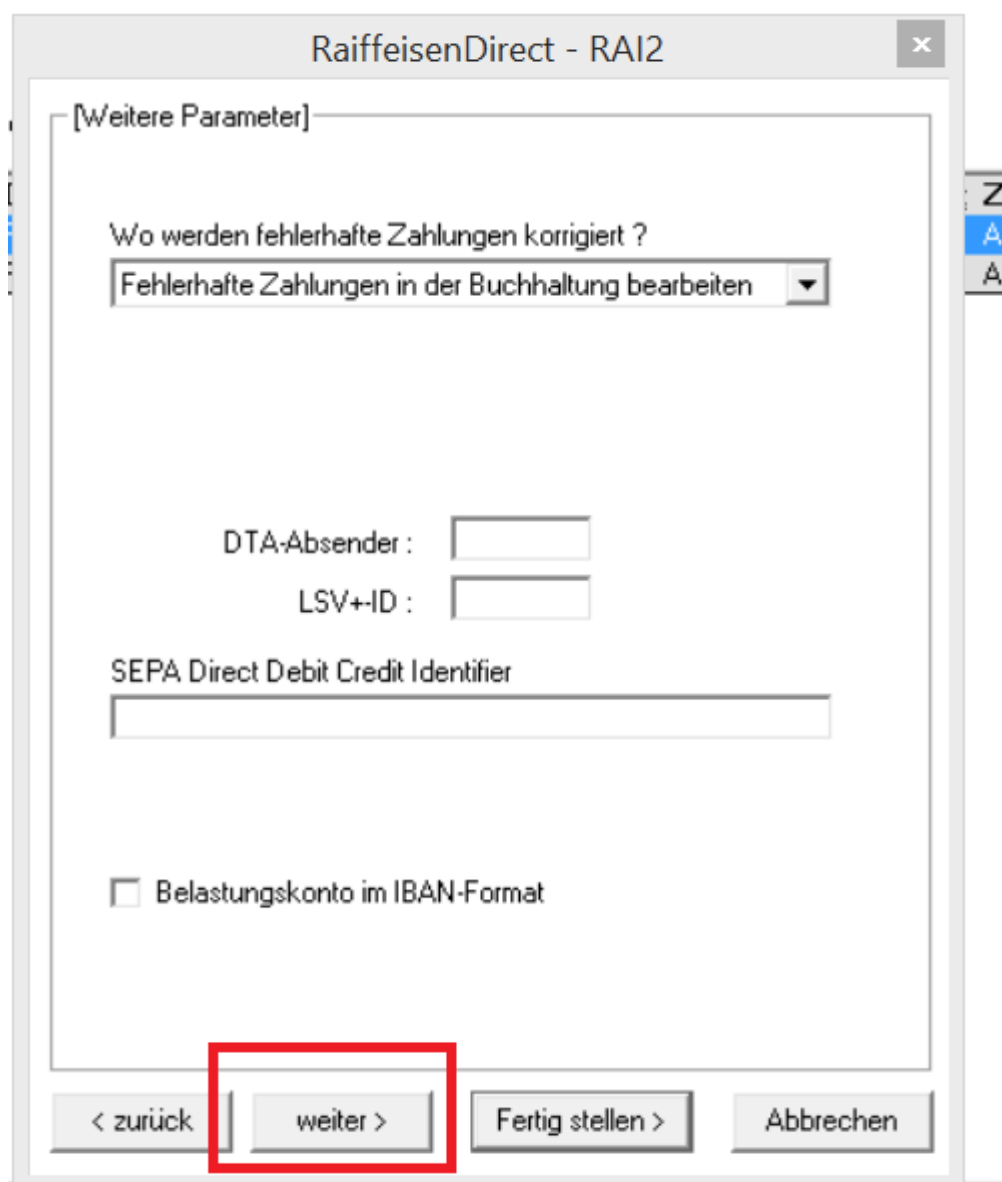

RaiffeisenDirect - RAI2

[Weitere Parameter]

Wo werden fehlerhafte Zahlungen korrigiert ?
Fehlerhafte Zahlungen in der Buchhaltung bearbeiten ▼

DTA-Absender :

LSV-ID :

SEPA Direct Debit Credit Identifier

☐ Belastungskonto im IBAN-Format

< zurück **weiter >** Fertig stellen > Abbrechen

Cliquez sur **Terminer**.

RaiffeisenDirect - RAI2

[Dateiexport]

Pfad und Dateiname für DTA-Exportdatei :
A:\DTALSV.DTA

Pfad und Dateiname für LSV-Exportdatei :
A:\DTALSV.LSV

Pfad und Dateiname für SWIFT-Exportdatei :
C:\TEMP\SWT\DTALSV.RFT

Pfad und Dateiname für EZAG-Exportdatei :
A:\PTTCRIA.SAD

Pfad und Dateiname für Debit Direct-Exportdatei :
A:\PTTCRIA.BAD

Pfad für Save-Verzeichnis :
C:\WebRoot\save\

< zurück weiter > **Fertig stellen >** Abbrechen

3. Activer le certificat client et l'utiliser pour l'e-banking Raiffeisen

1. Dans Mammut Enterprise, sélectionnez **Récupérer données > Récupérer données**.
2. Cliquez ensuite sur le nouveau contrat e-banking que vous venez de créer.
3. Sélectionnez Récupérer les données MT940 et envoyez la demande.
4. Le certificat est activé lors de la toute première tentative de connexion.
5. Aucun téléchargement des mouvements sur compte n'est effectué après l'activation. Il convient d'établir de nouveau une connexion (uniquement lors de la première connexion).
6. Le téléchargement des mouvements sur compte confirme que l'installation et l'activation du certificat client ont été réalisées avec succès.